Директорът на Служба „Военна полиция“ бригаден генерал Борислав Сертов:

Намаляват присвояванията и кражбите във войската

Андрей РАНГЕЛОВ

Бригаден генерал Борислав Сертов е роден на 9 ноември 1966 г. в Пловдив. След завършване на Военното училище във Велико Търново преминава през различни командирски длъжности, започвайки от заместник-командир на мотострелкова рота. Във Военна полиция е бил началник на военнополицейска група, началник на сектор, главен инспектор в отдел „Криминален“. От 2008 г. е заместник-директор, а от 2013 г. - директор на Служба „Военна полиция“. Има три магистратури – от Югозападния университет в Благоевград, от Националния университет по отбрана на САЩ във Вашингтон и от ВА „Г. Ст. Раковски“ – София.

- Г-н бригаден генерал, по кои основни направления работи служба „Военна полиция“ в момента?

- Основните направления за работа на Служба „Военна полиция“ (СВП) са посочени в Закона за Военната полиция. В отделни периоди от време приоритетите се променят в зависимост и от криминогенната обстановка, и от поетите ни задължения към партньорите от НАТО и ЕС.

Можем да говорим за постоянно действащи приоритети, които са свързани, първо, с разкриването и предотвратяването на терористична дейност, насочена срещу Министерството на отбраната и Българската армия, както и срещу войски и представители на алианса, участващи в мероприятия, провеждани на територията на страната.

Друг приоритет е разкриване, предотвратяване, пресичане и разследване на престъпления от общ характер. Третият приоритет е осигуряване във военнополицейско отношение на българските контингенти, които участват в мисии и операции извън страната, на международни учения, делегации, конференции и инспекции.

Спазването на обществения ред от военнослужещите контролът на охраната и охранителната дейност, както и на водачите на войскови транспортни средства са следващата наша основна задача.

Последните две задачи са нещо, което прави службата ни уникална, тъй като другите военни полиции в НАТО не го правят. Това е осъществяването на противопожарния контрол и разследването на авиационни произшествия и инциденти с военни въздухоплавателни средства.

- Какви са най-често срещаните нарушения и престъпления в армията, по които работят военните полицаи?

- Най-често срещаните случаи на извършени престъпления са свързани с неправомерното получаване на пътни и квартирни пари от военнослужещите. Следват пътнотранспортните произшествия и деянията, които представляват военни престъпления - неизпълнение на заповеди, нарушения на караулната и постовата служба.

Едно от явленията, които се случват напоследък, е и продължаващата употреба, държането и разпространението на наркотични вещества. Слава богу, не са чести случаи, но има такива. Войската не е изолирана част от обществото.

През 2013 г. един редник беше осъден условно на 6 месеца лишаване от свобода и глоба 2000 лева за държане на марихуана. В още три от случаите приключихме разследванията с мнение тримата военнослужещи, които разследвахме, да бъдат предадени на съд.

- Каква е криминогенната обстановка във войската?

- Част от отговора на този въпрос се съдържа в предишния. Анализът показва общо намаление на регистрираната престъпност. Това се дължи преди всичко на осезаемо намаляване на броя на извършените престъпления против собствеността, като кражби, присвояване и вещно укривателство.

Смея да твърдя, че това е следствие на добра наша превантивна дейност чрез провеждане на индивидуална и обща профилактика с личния състав, както и нашето упражняване на сигнално инициативната функция до командния състав за разкриване на причините и условията за извършване на престъпления от общ характер. За криминогенната обстановка във въоръжените сили можем да кажем, че като цяло е относително спокойна.

- Какво е натоварването на военните полицаи, успяват ли пълноценно да работят по всеки отделен случай?

- Натоварването е различно в различните отдели в службата ни. „Контрол и охрана“ напоследък бяха изключително натоварени. Месец май беше много напрегнат за нас.

Участвахме в осигуряването на летателната тренировка „Тракийска звезда 2014“, както и на 11-ата международна изложба „Хемус 2014“. Участвахме във всички демонстрационни мероприятия на видовете въоръжени сили, както и в парада на 6 май. Това натовари униформения състав изключително много, но със задоволство мога да отбележа, че момчетата се справиха.

Ако говорим за криминалните отдели, през изминалата година 73% от всички разследвания за престъпления, подсъдни на военните съдилища, всъщност бяха извършени от нашите военни разследващи полицаи от СВП, а останалите - от военен прокурор или военен следовател. Нивото на разкриваемост е 37,6 %, което е с 2,2 % по-голям в сравнение с предишния отчетен период.

Много често служителите ни изпълняват задачи в празнични и почивни дни. А когато се случат непредвидени събития, примерно с криминален почерк, може да се работи непрекъснато в продължение на денонощия.

- Много ли са желаещите да работят като военни полицаи?

- Интересът за постъпване на работа в нашата служба е много голям както от военнослужещи от БА, така и от цивилни лица. 99 % от хората, които идват в приемния ми ден, са хора, които си търсят работа.

Текучеството на личен състав е изключително малко. Обикновено напускат редовете на службата хора, които са изпълнили условията за пенсиониране по Кодекса за социално осигуряване. Това обуславя и малкия брой вакантни места в структурите на СВП. Имаме и финансови ограничения, които не позволяват пълното ни окомплектоване.

В МО в момента се извършва Преглед на структурата на въоръжените сили, в чиито рамки ще бъдат разгледани структурата и числеността на службата с оглед тя да бъде в състояние да изпълни задачите си.

- Какви са отзивите за службата на военните полицаи на мисия?

- СВП винаги е давала своя принос в мисията на въоръжените сили по подкрепа на международния мир и сигурност. В момента службата активно участва в операцията на НАТО в Афганистан - ИСАФ, където сме развърнали формирование от военни полицаи към международната рота „Военна полиция“. Те са в регионалното командване „Столица“ в Кабул.

В същото време осигуряваме българския военен контингент в Кабул и Кандахар с разследващи военни полицаи. При посещения на висш команден състав, на върховния главнокомандващ – президента, както и на министъра на отбраната, а също и на ръководители на други държавните институции, нашите служители осигуряват ВИП-охраната на официалните лица.

Отзивите за участието в мисии на военните полицаи са изключително положителни. Те са високо ценени от нашите партньори от алианса и командния състав на въоръжените сили. Получавали сме множество благодарствени писма от Командването на ИСАФ, от регионалното командване „Столица“, както и от Щаба на отбраната.

Освен в Афганистан, изпълняваме задачи и в мисията на ЕС в Босна и Херцеговина - АЛТЕА, където осигуряваме българския военен контингент, определен за междинен резерв, с един разследващ военен полицай.

- През последните години службата беше оборудвана със съвременно въоръжение и техника. Ще продължи ли тази тенденция?

- Към момента сме насочили вниманието си към изграждане на нови военнополицейски способности, които няма да струват на МО значителен финансов ресурс. Говорим за събиране, обработване и предоставяне на биометрични данни при поддръжка на операциите на НАТО, както и използването на служебни кучета за откриване на взривни вещества. Разчитаме на чуждестранни партньори за финансиране на тези проекти, например на FMF-програмата на американското правителство.

До момента е изготвена и изпратена заявка до САЩ с искане за придобиване на служебни кучета, обучени да откриват взривни вещества. Имаме принципното съгласие от американска страна. Пре дстои подписването на договор за придобиването им до 2016 г.

- Това, че Военната полиция охранява българско-американските съвместни съоръжения на „Ново село“ наложи ли приемане на специфични процедури, характерни за САЩ?

- Службата осигурява сигурността и защитата на Предна отбранителна база – Ново село, в изпълнение на споразумението, подписано между България и САЩ за сътрудничество в областта на отбраната. Там изрично е посочено, че за сигурността на базата отговаря СВП.

Има разлика от това дали базата е „студена“ или „топла“, разбирайте – неактивна или активна. В случая, когато тя не е пълна с обучаем състав и не е използвана активно, извършваме денонощна въоръжена охрана.

Осъществяваме охрана на вътрешния и външния периметър с подвижни и неподвижни патрули. Извършваме и контролно-пропускателния режим, контролирайки достъпа на хора и превозни средства за предотвратяване на неоторизиран достъп или наблюдение. Гарантираме сигурността на съоръженията и персонала.

Ако имаме активна база обаче, каквито са плановете – примерно да бъдат обучавани либийски военнослужещи с американски инструктори, трябва да вземем допълнителни мерки - да повишим числеността на охранителния състав, както и да поддържаме група за бързо реагиране. Имаме готовност да подсилим охраната със специалните бронирани автомобили Sand Cat. При повишаване на степента на опасност и сигнал за заплаха естествено повишаваме и мерките за сигурност с допълнително въоръжение и техника.

Подобна база има в Румъния. Нашите колеги – военните полицаи на Румъния, осигуряват охраната на тази база.

При наши съвместни срещи с представители на европейското командване на въоръжените сили на САЩ сме набелязвали конкретни мерки за това как да повишим ефективността на охраната. Поставихме X-RAY-скенер за проверка на багажа.

С това предотвратяваме внасянето на хладно и огнестрелно оръжие, и взривни вещества. Монтирахме технически средства, както и СОТ, видеонаблюдение и система за биометрични данни за контрол на достъпа. С колегите от Европейското командване на САЩ периодично проверяваме мерките по ефективността на базата. Засега имаме много положителна оценка и отзиви за работата ни там.

- От години военните полицаи участват в благотворителни инициативи. Какви са резултатите досега и какви нови идеи предвиждате да се реализират в бъдеще?

- От три години имаме проект „На децата, с любов“, насочен към деца в неравностойно социално положение, които, като всички деца, се нуждаят от внимание, грижи и любов. В София работим по проекта с Дом „Петко Славейков“. Всеки празник на службата - 5 ноември, посещаме с децата от дома.

Организирахме благотворителна изложба, на която изложихме произведения, направени от децата, а събраните средства предоставихме на директорката на дома. Периодично организираме благотворителни акции за събиране на дрехи, обувки, книги, учебни помагала, както и парични средства за закупуване на най-необходимото.

С цел интеграцията на тези деца в проекта включихме и 172-ро основно училище в село Негован, ученици от което също са наши гости. Организираме им спортни празници, като за победителите има и награди.

Проектът „На децата, с любов“ е дългосрочен. Отворени сме към всякакви идеи и инициативи. Планираме преди започването на лятната ваканция да организираме за децата игра на пейнтбол, като ги изведем от дома. Искам да подчертая, че не само ние като ръководство, а и регионалните ни служби са изключително активни в подобни благотворителни инициативи с домове за деца от техния регион. Тук трябва да отбележа Пловдив, Плевен и Сливен. Наскоро заедно с фондация „Юнит партнърс“, която също помага на деца в неравностойно положение, работихме по техен проект „Дари надежда“.

Фото Красимир Тодоров

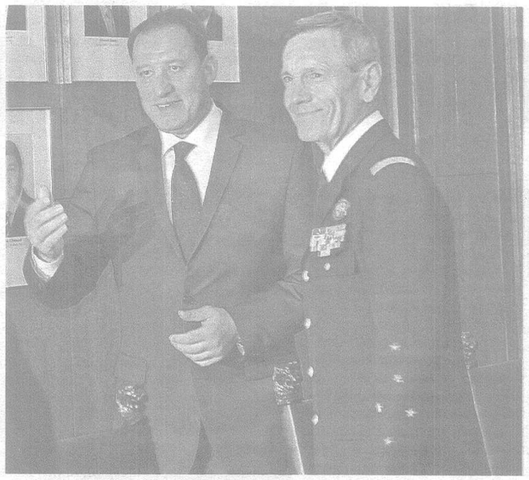

Фото Красимир Тодоров

Със 17 на сто повече учения

Миналата година имаме увеличение със 17 процента на броя на ученията, проведени с участие на български формирования. Това каза министърът на отбраната Ангел Найденов след срещата си с върховния командващ Съюзното командване на НАТО по трансформацията генерал Жан-Пол Паломерос. Гостът беше у нас във връзка с проведената в София конференция на НАТО със стратегическите военно партньори на ниво начальници на отбраната.

Имаме амбициозни цели, включително и за тази година, като сме осигурили и необходимите финансови средства, изтъкна министър Найденов по повод увеличеното участие на български военнослужещи в учения.

„Впрочем, една от посоките за компенсиране на намаляващото участие в международни военни операции е тъкмо увеличаване на броя на съвместните многонационални учения с участието на български военни формирования или съответно с увеличаване на числеността на участващите военни контингенти“, заяви Найденов.

По думите му конференцията в София е значимо събитие не само за България, а и за Съюзното командване на НАТО по трансформацията. Министърът на отбраната посочи, че във форума участват делегации от 54 държави с началниците на отбраната или високопоставени представители на страните-членки на НАТО и на страните-партньори по 4 партньорски инициативи, които се реализират в рамките на алианса.

„Това е конференция, която се провежда в емблематичната за България година на 10-ата годишнина от присъединяването ни към НАТО“, сподели Найденов. Второ – това е конференция, която се провежда с военностратегическите партньори на фона на кризата в Украйна и на фона на промяната на баланса на силите в Черно море, допълни той.

„В контекста на тази променена стратегическа среда България и в частност – МО, подкрепя процеса на актуализация на концепцията за Силите за отговор на НАТО. България участва в тези сили с контингент в състав на една рота от Специалните сили. Страната ни има своя принос в постоянните корабни групи, утвърдени с решение на министрите на отбраната. България има и своя ангажимент за участие с контингент от военнослужещи в едно от най-значимите учения с висока обществена видимост през 2015 г.“, изтъкна министърът на отбраната. Той каза, че по време на срещата с генерал Паломерос е изразил пълната подкрепа на България за многонационалните инициативи на НАТО – Интелигентна отбрана, Концепцията за водеща нация и Инициативата за свързаност на силите.

В допълнение по отношение на проекта, който реализираме в рамките на инвициативата за интелигентна отбрана – „Роля на жените в сигурността и отбраната“ – проект, по който България е водеща страна, във ВА „Г. Раковски“ с активния принос на Шведския център за равнопоставеност във военни операции ще стартират съвместни курсове, посочи министър Найденов.

Благодаря ви, че сте домакин на една толкова важна конференция в областта на партньорските инициативи, сподели генерал Паломерос. Той похвали страната ни за приноса ѝ както в операциите на НАТО, така и в процеса на трансформация на алианса. Сега виждаме резултатите от тези усилия – българските въоръжени сили са напълно интегрирани, напълно оперативно съвместими със силите на НАТО, което е един отличен пример за много държави – партньори, които ще се съберат за тази конференция, изтъкна гостът.
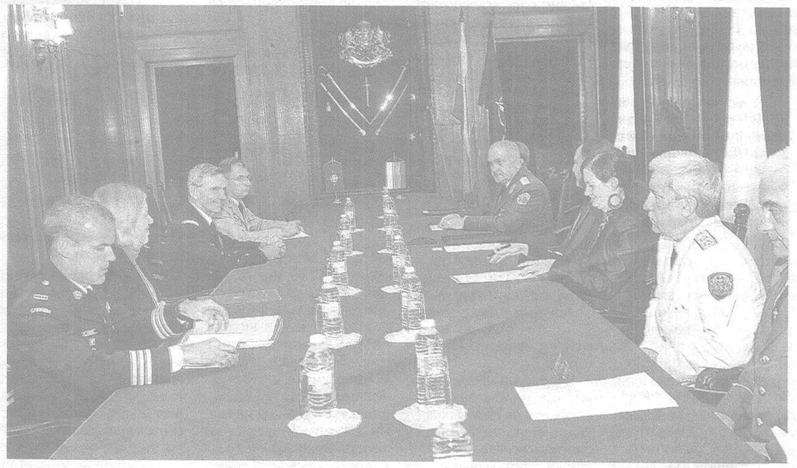
„Върховното командване по трансформацията напълно подкрепя всички инициативи, в които България участва. Виждаме и регионалния принос, в инициативите на регионално ниво за партньорство, с които се засилват способностите, виждаме реинвестирането в обучение, в подготовка. Смятаме за чудесно изграждането на център за развитие на способности, както и ръководенето на проекта за участие на жените в ръководни позиции в областта на сигурността и отбраната, което показва една тенденция да се използва най-пълноценно човешкият ресурс, човешкият потенциал. Много важно е и изграждането на центъра за развитие на способности в областта на управлението на кризи и справянето с бедствия“, заяви генерал Паломерос. *(БА)*